

# Maison populaire de Joliette



**Centraide**  
Lanaudière  
Nous tous, ici



**Rapport d'activités 2015-2016**

## TABLE DES MATIÈRES

<b>Organisme communautaire autonome</b>	<b>3</b>
<b>Membrariat de la Maison populaire de Joliette</b>	<b>3</b>
<b>Une équipe et une année bien remplies</b>	<b>5</b>
<b>Une fréquentation qui en dit long</b>	<b>5</b>
<b>Animations statutaires 2015-2016</b>	<b>7</b>
<b>La Maison populaire de Joliette au sein de la communauté</b>	<b>9</b>
<b>Une maison de partenariats</b>	<b>10</b>
<b>Une Maison de représentations et de revendications</b>	<b>12</b>
<b>Une vie associative active</b>	<b>13</b>
Conseil d'administration 2015-2016	13
Conseil des bénévoles	13
Comité « vie associative »	14
<b>La mission, de A à Z</b>	<b>14</b>
Services maintenus	15
Nouveaux services	15
<b>Les impôts, un mal nécessaire</b>	<b>16</b>
<b>Les aides extérieures sont toujours bienvenues</b>	<b>17</b>
<b>L'argent : encore et toujours le nerf de la guerre</b>	<b>17</b>
<b>Le pouvoir collectif, gage de succès</b>	<b>19</b>
<b>Toute une année !</b>	<b>20</b>
<b>Manifeste lanauois de l'autonomie</b>	<b>21</b>
<b>Revue de presse</b>	<b>24</b>

### ***Organisme communautaire autonome***

La *Maison populaire de Joliette* est un organisme communautaire autonome.

#### **4 critères pour être un organisme communautaire au sens large**

- ✓ Être un organisme à but non lucratif ;
- ✓ Être enraciné dans sa communauté ;
- ✓ Entretenir une vie associative et démocratique ;
- ✓ Être libre de déterminer sa mission, ses approches, ses pratiques et ses orientations.

#### **4 critères de plus pour être un organisme communautaire autonome**

- ✓ Avoir été constitué à l'initiative des gens de la communauté ;
- ✓ Poursuivre une mission sociale propre à l'organisme qui favorise la transformation sociale ;
- ✓ Avoir des pratiques citoyennes et une approche globale ;
- ✓ Être dirigé par un conseil d'administration indépendant du réseau public.

### ***Membrariat<sup>1</sup> de la Maison populaire de Joliette***

D'une façon ou d'une autre, la *Maison populaire de Joliette* a répondu aux divers besoins de ses membres qui proviennent de tous les milieux. Cette année, la corporation est heureuse de compter 1 082 membres.

---

<sup>1</sup> Terme utilisé par l'*Office québécois de la langue française* pour « membership ».

### Membrariat par genre 2015-2016



### Membrariat par genre 2014-2015

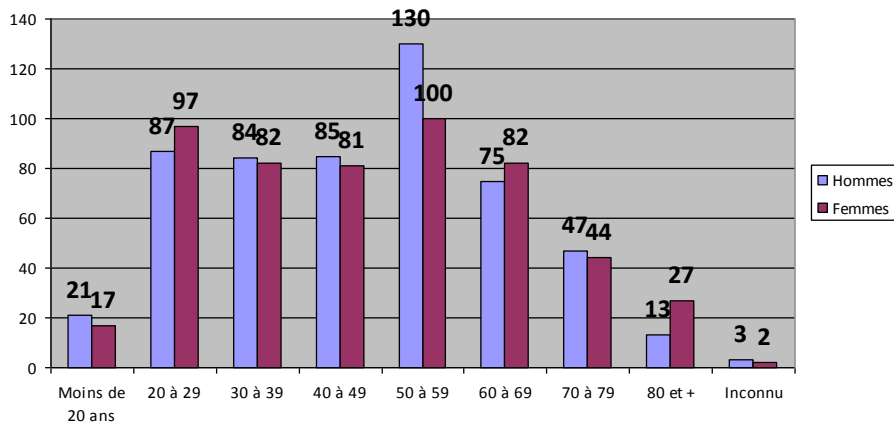

Depuis le 29 octobre 2014, à la suite des amendements aux règlements généraux lors de l'assemblée générale des membres, nous sommes en mesure de catégoriser les membres par le statut choisi lors de leur adhésion :

Membres actifs : 70 personnes, dont 34 femmes et 36 hommes.

Membres réguliers : 1 007 personnes, dont 511 femmes et 496 hommes.

Membres associatifs : 5 organismes communautaires autonomes.

Il est également intéressant de constater la variété des groupes d'âge des personnes composant les membres actifs de la *Maison populaire de Joliette*.

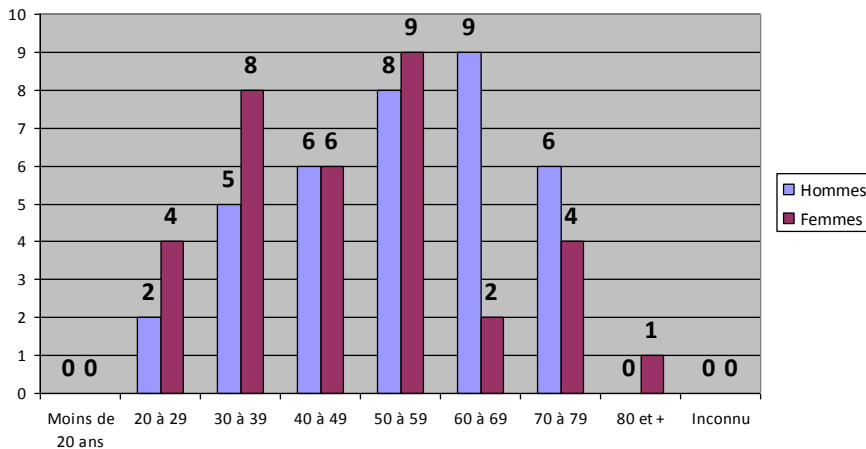

### ***Une équipe et une année bien remplies***

Pour la première fois dans son histoire, la *Maison populaire de Joliette* a été ouverte, toute l'année incluant la période des Fêtes et la période estivale.

### ***Une fréquentation qui en dit long***

Au cours de l'année, plusieurs animations ont eu lieu et nous avons constaté, encore cette année, une hausse des présences sauf chez les enfants. En effet, nous avons dénombré 3 369 présences féminines, 4 301 présences masculines, 90 présences d'enfants et 2 333 présences de bénévoles, comparativement à 2014-2015 où nous

avons 3 213 présences féminines, 3 636 présences masculines, 858 présences d'enfants et 1 949 présences de bénévoles.

**Organismes invités et invités spéciaux**

- ✓ Patricia et Jean-Pierre de *Propulsion Lanaudière* sont venus informer les membres sur la schizophrénie.
- ✓ Me Benoit Charbonneau directeur du Centre Communautaire Juridique Laurentides-Lanaudière, est venu nous entretenir sur l'aide juridique et les avenues possibles.
- ✓ Édith Fortier est venu à deux reprises pour la *Corporation les enfants de ma rue* sur les différentes problématiques liées aux troubles d'apprentissage, troubles du langage, troubles auditifs, etc.
- ✓ Sébastien Trudel et Véronique Arpin du *Centre de réadaptation en dépendance de Lanaudière* et du *Réseau communautaire d'aide aux alcooliques et autres toxicomanes* sont venus nous présenter leurs services ainsi que la mission de leur organisme.
- ✓ Amélie Pelland d'*Action-Logement Lanaudière* est venue entretenir les membres sur leurs droits et obligations des locataires et les augmentations de loyer et le renouvellement de bail.
- ✓ La *Maison Parent-Aïse*, *Parrainage civique Lanaudière*, le *Centre de femmes Marie-Dupuis*, *Urgence-vie Lanaudière*, *un Cœur pour tous*, *l'ACEF Lanaudière* et la *Joujouthèque Farfouille* ont venus présenter leurs services et discuter des aspects entourant leur mission respective.



Événements spéciaux

- ✓ Un après-midi spécial a été organisé pour l'Halloween.
- ✓ La *Journée internationale de l'homme* (19 novembre) a été soulignée en remettant des cœurs bleus en feutres à des hommes significatifs. Francis Whittom a été élu l'homme de l'année à la *Maison populaire de Joliette*.



- ✓ Une fête a eu lieu pour Noël.



- ✓ Une fête a été organisée pour la St-Valentin.



- ✓ Une fête a été organisée au parc Lajoie pour célébrer l'arrivée de l'été le 8 juillet.



- ✓ Le Noël des campeurs a été souligné.

**Animations statutaires 2015-2016**

Francis Whittom a animé des jeux ou des activités bricolage à chaque semaine.

Michelle Ferland nous a fait voyager autour du monde mensuellement. Nous avons pu visiter les pays suivants : Pérou, Japon, Argentine, etc.

Vicky Nunziato, infirmière auxiliaire, a animé sur différents sujets touchant la santé dont : l'hygiène, les infections transmissibles sexuellement et par le sang (ITSS), l'alimentation, la sexualité, etc.

Commentaire [t1]: Nom complet

À quelques reprises, nous avons diffusé des films et documentaires. Voici des exemples visionnés :

- ✓ La vie est belle
- ✓ Documentaire : Les styles de musique
- ✓ Documentaire : Les animaux polaires

Cette année encore, nous n'avons pas voulu prévoir une programmation trop rigide, afin de pouvoir profiter au maximum des forces et idées des stagiaires et des membres de l'équipe. De plus, nous avons la volonté de nous adapter aux besoins, aux demandes et aux suggestions des membres de la *Maison populaire de Joliette*.

Les sujets ont été variés pendant l'année. En voici un petit échantillon :

### Jeux ludiques et éducatifs

- Scattergories
- Privé de sens
- Loup-garou
- Joe connaissant
- Bingo
- Le tricheur
- Connaissances générales
- Guerre des clans
- Chaviré jeunes
- Cadavre exquis
- Retour à l'école
- Légendes urbaines
- Le Cercle
- Tournoi de poches
- Improvisation
- Bonhomme pendu
- Tireur de pipe
- Mini tests
- Cherchez l'intrus
- Placer les mots
- Fais-moi TON dessin
- Le match parfait
- Les anglicismes
- Jeux de grammaire divers
- Jeux de mots
- Vive les couleurs
- Doctorat
- Musique auditive
- C'est quoi ton genre
- Des expressions
- Méli-mélo
- Double sens

### Informations et discussions

- Tolérance et acceptation
- Faites des choix responsable
- Le recyclage
- Estime de soi
- Café rencontre politico-économique
- Les chakras
- Faire parler votre corps
- Émotions : gestion et identification
- La dépendance affective
- Boulimie et anorexie
- La santé mentale
- Les types d'intelligence
- *ATD Quart-Monde*
- Le Bouddhisme
- Les jeux vidéo



- La communication
- Le christianisme
- Les rêves et désirs
- La violence sous toutes ses formes
- Les olympiques spéciaux
- Les réseaux sociaux
- Drogues et médicaments
- Animations sur la sexologie
- Les patriotes
- Être bien au quotidien
- Le consentement
- Vigilance et outils face au stress
- Les différences et le jugement
- Le budget
- Le crédit
- La priorisation des besoins
- Nudisme, naturisme et exhibitionnisme
- Le tourisme lanauois

#### Les bricolages

- Décorations de Noël
- Création de Pères Noël
- Cartes de Noël
- Bricolage de St-Valentin
- Peinture
- Mandalas
- Bricolages divers

Toute l'équipe de la *Maison populaire de Joliette* est fière d'avoir pu compter sur de nouvelles animatrices et de nouveaux animateurs qui se sont joints aux habitués.

Bienvenue à, Gyslain Boies, Denis Larivière, Maxime Plamondon, Marilou Charland, Sophie Langlois-Noel et Sandra Nantel. Merci de partager votre savoir avec les membres et de vous ajuster aux diverses limitations qu'ils peuvent connaître, c'est très apprécié de tout le monde.

#### ***La Maison populaire de Joliette au sein de la communauté***

Au cours de la dernière année, ce sont près de 2 500 signets qui ont été distribués auprès de divers organismes communautaires et d'entités du réseau de la santé.

Le site Internet de la *Maison populaire de Joliette* ([www.maisonpopulaire.org](http://www.maisonpopulaire.org)) sur lequel on peut connaître l'organisme et lire des documents de référence, comme nos rapports d'activités, le code de vie des membres et le code d'éthique de l'équipe **a été visité....**

**Commentaire [t2]:** Regarde dans les codes pour google analytic

Comme les réseaux sociaux sont à la mode, nous tentons de joindre les gens chez eux, grâce à une page Facebook ([www.facebook.com/maisonpopulairedejoliette](http://www.facebook.com/maisonpopulairedejoliette)) qui nous permet de faire la promotion de nos activités hebdomadaires, ainsi que l'affichage des pensées de la semaine et des pensées du jour, afin de faire réfléchir les internautes. Actuellement, 296 personnes se sont abonnées à la page *Facebook* afin de recevoir toutes les nouvelles de l'organisme au fur et à mesure de leur parution. Il s'agit d'une augmentation de 85 personnes.

### ***Une maison de partenariats***

Une nouvelle ère de partenariats avec les autres organismes de notre communauté a débuté en 2012-2013 et ces partenariats se poursuivent depuis. La *Maison populaire de Joliette* collabore de plus en plus avec les gens du milieu pour travailler conjointement à l'amélioration des conditions de vie socioéconomiques de la population de la MRC de Joliette et de la région lanadoise.

Que ce soit par la présence d'un membre de l'équipe de travail ou d'administratrices, la *Maison populaire de Joliette* est représentée à plusieurs endroits.

#### *Comité local de développement social de la MRC de Joliette :*

- ✓ Rencontres du comité de coordination ;
- ✓ Rencontres du *Comité local de développement social de la MRC de Joliette* ;
- ✓ Rencontre pour l'instauration d'un mécanisme de gouvernance régionale ;
- ✓ Participation à la rencontre de priorisation du nouveau pacte rural de la MRC de Joliette.

#### *Concertation des groupes œuvrant auprès des personnes démunies de la MRC de Joliette :*

- ✓ Rencontres de préparation ;
- ✓ Rencontres de la concertation ;
- ✓ Rédaction d'un annuaire des ressources.

#### *Table des organismes faibles revenus :*

- ✓ Rencontres de la concertation ;
- ✓ Rencontres du comité *portrait* ;
- ✓ Responsable des convocations et de la réception de la correspondance.

*Table clinique en santé mentale du Nord de Lanaudière :*

- ✓ 4 rencontres.

*Corporation les enfants de ma rue :*

- ✓ Rencontres du conseil d'administration.

*Centre Régionale de Formation de Lanaudière (CRFL) :*

- ✓ Rencontres du conseil d'administration ;
- ✓ Rencontres du comité programmation.

*AssociAction Joliette-Lanaudière :*

- ✓ Rencontres du comité.

*Fondation populaire de Lanaudière :*

- ✓ Secrétaire-trésorier de la fondation ;
- ✓ Rencontres du conseil d'administration.

*Maison Parent-Aïse :*

- ✓ Rencontres du conseil d'administration ;
- ✓ Rencontres du comité des politiques.

*CRÉDIL :*

- ✓ Rencontres du conseil d'administration.

*Les Maisons d'à côté :*

- ✓ Rencontres du conseil d'administration.

*Mouvement d'éducation populaire autonome de Lanaudière (MÉPAL) :*

- ✓ Rencontres du conseil d'administration ;
- ✓ Rencontres du comité des politiques des conditions de travail.

De plus, des coups de pouce sporadiques ont été donnés à des partenaires sur demande dont :

- Présentation de services à l'équipe de réinsertion du *Réseau communautaire d'aide aux alcooliques et autres toxicomanes* ;

- le prêt ou la location à faible coût de locaux et d'équipement à des organismes n'ayant pas les moyens financiers nécessaires ;
- *Fondation de l'Association de baseball mineur Lanaudière Nord*;
- Présidence de l'assemblée générale annuelle du *Festi-Glace* ;
- Présidence de l'assemblée générale annuelle du *CRÉDIL* ;
- Présidence de l'assemblée générale annuelle d'*Action Dignité Lanaudière* ;
- Présidence de l'assemblée générale annuelle de *Pleins droits Lanaudière* ;
- Présidence de l'assemblée générale annuelle de la *Société Alzheimer de Lanaudière* ;
- Secrétariat de l'assemblée générale annuelle de *Propulsion Lanaudière* ;
- Secrétariat de l'assemblée générale annuelle de *La Soupière Joliette-Lanaudière* ;
- Animation d'une rencontre avec des citoyennes et citoyens intéressés par l'arrivée de Syriens.

### **Une Maison de représentations et de revendications**

L'organisme a été représenté à de nombreuses reprises par des membres ou un membre de l'équipe de travail :

- Assemblée générale annuelle d'*Action DIGNITÉ Lanaudière* ;
- Assemblée générale annuelle de l'*Association coopérative d'économie familiale (ACEF) de Lanaudière* ;
- Assemblée générale annuelle *Association pour les jeunes de la rue de Joliette (AJRJ)* ;
- Assemblée générale annuelle de *REPARS*, organisme de justice alternative ;
- Assemblée générale annuelle et assemblée générale extraordinaire du *Comité régional d'éducation pour le développement international de Lanaudière (CRÉDIL)* ;
- Assemblée générale annuelle du *la Société Alzheimer de Lanaudière* ;
- Assemblée générale annuelle du *Centre de prévention du suicide de Lanaudière* ;
- Rendez-vous des OCA de la *Table régionale des organismes communautaires de Lanaudière (TROCL)* ;
- Souper de la Solidarité ;
- Déjeuner de la prière des chefs de file de la région de Joliette ;
- Souper de reconnaissance des bénévoles organisé par la ville de Joliette où Serge Mousseau était en nomination ;
- Projet de planification sur quinze ans de la Ville de Joliette appelé *ÉcoJoliette* ;
- Regard croisés sur l'itinérance au Château Joliette ;
- Assemblée générale annuelle de *L'entraide Pour La Déficience Intellectuelle Du Joliette Métropolitain* ;
- Assemblée générale annuelle du *Fonds du millénaire* ;
- *Souper des Ambassadeurs de la Fondation Richelieu*.

### ***Une vie associative active***

Que serait un organisme communautaire autonome faisant de l'éducation populaire autonome sans une vie associative active? Les membres ont pris leur place tout au long de l'année sur divers comités officiels ou ad hoc.

### **Conseil d'administration 2015-2016**

Les administrateurs-trices ont été bien au-delà du mandat qui leur a été confié lors de la dernière assemblée générale annuelle. Leur mandat est d'administrer l'organisme, mais ces personnes dévouées ont accepté d'aller toujours plus loin pour améliorer la réponse de la *Maison populaire de Joliette* aux besoins des personnes démunies de la MRC de Joliette. Ces personnes qui aiment profondément l'organisme ont démontré un grand respect de la démocratie et ont été capables d'abattre un travail colossal, tout en respectant l'avis, parfois contraire, de leurs collègues.

De plus, le conseil a travaillé à la mise à jour de certains documents :

- ❖ Mise à jour des règlements généraux ;
- ❖ Mise à jour du code d'éthique de l'équipe.

Le conseil d'administration est composé de :

Francis Whittom, présidente  
Jean-Pascal De Leeuw, vice-président  
Michelle Ferland, trésorière  
Mélina Martin-Beauséjour, secrétaire  
Thérèse Gervais, administratrice  
Charles Chénier, administrateur  
Thérèse Desrochers, administratrice

Le conseil d'administration s'est réuni à onze reprises entre le 1<sup>er</sup> septembre 2015 et le 31 août 2016.

### **Conseil des bénévoles**

Les rencontres du conseil des bénévoles avaient pour but de s'informer, de s'éduquer, de voir venir les choses et de corriger ce qui ne fonctionnait pas bien, et ce, en plus de

permettre aux bénévoles de faire connaître leur mécontentement, s'il y en avait. Le conseil des bénévoles était formé des bénévoles, des prestataires du *PAAS-Action* et de l'équipe de travail. Le conseil s'est réuni à trois reprises.

Les personnes présentes lors de ces rencontres étaient :

Denise Gervais	Nathalie Mousseau
François-Nicolas Hémond	Serge Mousseau
Sophie Langlois-Noel	Geneviève Sirois
Robert Rolland	Josée St-Georges
Stéphane Bernier	Gyslain Boies
Yannick Payette	Kim Villeneuve
Nicolas Champagne	Caroline Roy
Michelle Ferland	Cédric Beaudoin
Thérèse Gervais	Francis Whittom
Daniel Moreau	Benoit Massé

#### Comité « vie associative »

Le comité « vie associative » formé de Michelle Ferland, Francis Whittom, Gyslain Boies et Robert Rolland a été chargé de la fête d'Halloween, de la fête de la St-Valentin, de la fête de Noël pour les membres et de la fête d'été pour les membres et les bénévoles.

Le souper des bénévoles annuel a eu lieu le 30 juin dernier au Buffet *Comme Chez vous*, animé par Nancy-Jacynthe Racicot. Un jeu *Meurtre et Mystère* a été mis en place et nous avons passé une merveilleuse soirée pour remercier nos bénévoles de leur travail dévoué.

#### **La mission, de A à Z**

Ce n'est pas parce qu'ils se questionnent en permanence sur ce que doit être la *Maison populaire de Joliette* que les membres du conseil d'administration et de l'équipe de travail se sont assis sur leurs lauriers pendant la dernière année et ont perdu le souci d'appliquer la mission complète de la *Maison populaire de Joliette*.

Bien que l'éducation populaire autonome et la conscientisation demeurent les pierres angulaires de ce qu'est notre organisme, la gamme de services a été consolidée et bonifiée.

#### Services maintenus

Les animations en après-midi sont demeurées, mais elles ont été améliorées et diversifiées parce qu'elles ont été préparées en fonction des besoins et de la volonté des membres et grâce à la collaboration de partenaires qui ont accepté de venir à la rencontre des membres.

Notre accueil est toujours aussi inconditionnel et notre dévouement pour nos membres est toujours aussi présent.

Nous aidons toujours les gens à remplir des formulaires et à comprendre la correspondance gouvernementale en se rappelant constamment que, dans un contexte d'éducation populaire autonome, nous sommes là pour accompagner les gens, pas pour faire les choses à leur place, et ce même si parfois c'est plus long.

Les demandes entourant la rédaction de curriculums vitae ont augmenté tout comme les références vers des organismes plus adaptés aux différents besoins des individus. Dans l'objectif d'être toujours meilleurs en référencement, plusieurs contacts ont été faits avec nos pairs, ainsi qu'un annuaire complet des ressources lanaudoises.

Les cours d'informatique de base sont maintenus, tout comme la collaboration avec *l'Arche Joliette* et *l'Entraide pour la déficience intellectuelle du Joliette métropolitain* qui nous permet d'offrir cette formation à des gens vivant avec une déficience intellectuelle.

Les téléphones et les ordinateurs sont toujours à la disposition des membres qui en ont besoin.

#### Nouveaux services

Afin de répondre aux membres qui aiment lire et à ceux qui veulent parfaire leur français, la popothèque est devenue une bibliothèque *Libérez les livres* qui a été mise sur pied grâce à la collaboration de la *Bibliothèque Rina-Lasnier*, afin de permettre à

celles et ceux qui ont plus de difficulté à lire de prendre le temps et de le faire à leur rythme.

Des consultations privées en sexologie sont offertes bénévolement à un certain nombre de membres grâce à la générosité d'Isabelle Bazinet, membre de l'*Ordre professionnel des sexologues du Québec*.

Pour la première fois depuis des années, les animations ont été maintenues pendant la session des impôts à concurrence de 5 jours par semaine.

### ***Les impôts, un mal nécessaire***

Cette année encore, les déclarations de revenus annuelles et rétroactives ont occupé une grande partie de notre temps, mais nous ne pouvons passer outre si nous voulons continuer à offrir des services et un milieu de qualité à nos membres. En 2015-2016 notre équipe de bénévoles a fait 2204 déclarations de revenus.

La session annuelle a occupé les mois de mars et avril 2016. Pendant ce temps, des animations structurées étaient prévues à l'horaire cinq jours par semaine.

De plus, grâce à la formidable collaboration de bénévoles et d'interprètes du *CRÉDIL*, nous avons ouvert nos portes le samedi 2 avril 2016 exclusivement pour ces nouvelles arrivantes et ces nouveaux arrivants, afin de leur donner un service répondant à leurs besoins. Encore une fois, nos bénévoles ont démontré qu'ils et elles ont grand cœur.

ToutEs les bénévoles préparant les déclarations de revenus ont été formés par l'*Agence du revenu du Canada*. En guise de remerciement, les bénévoles ont été reçus pour un déjeuner qui s'est tenu au restaurant *Centre-Ville*.

La *Maison populaire de Joliette* a donné l'équivalent de 800 \$ en déclarations annuelles et 220 \$ en déclarations rétroactives sur demande d'intervenantEs pour des personnes n'ayant pas les moyens de payer ou en échange de deux heures de bénévolat.

Un énorme merci à toute l'équipe, sans qui rien de tout cela n'aurait été possible :

Ginette Boucher  
Germain Branconnier  
Nicolas Champagne

Nicole Champagne  
Françoise Ducharme  
Sophie Langlois-Noel



Michelle Ferland  
Nathalie Mousseau  
Serge Mousseau

Lorraine Nadeau  
Raymond St-Amour  
Francis Whittom

***Les aides extérieures sont toujours les bienvenues***

Avec tout ce qu'il y a à accomplir comme tâches et comme travail à la *Maison populaire de Joliette*, toute l'aide possible est acceptée.

En 2015-2016, nous avons reçus 15 personnes en travaux compensatoires ce qui équivaut à 753 heures et 5 en travaux communautaires pour 286 heures, dont deux du programme *REPARS*.

À cela se sont ajoutées cinq personnes bénéficiant du *Programme d'aide et d'accompagnement social (PAAS) Action d'Emploi-Québec*, une stagiaire en techniques d'éducation spécialisée, deux stagiaires en techniques administratives, trois stagiaires en technique administrative ainsi qu'un stagiaire en Intervention en éducation spécialisée.

Nous avons également eu le bonheur de collaborer avec trois personnes qui ont bénéficiés d'une subvention salariale et qui ont été parmi nous pendant 30 semaines à 35 heures/semaine.

Par souci de confidentialité, nous ne les nommerons pas touTEs, mais ces personnes se reconnaissent et nous tenons à les remercier pour leur travail et ce qu'elles nous ont apporté en passant par chez nous.

***L'argent, encore et toujours le nerf de la guerre***

Comme tout le monde le sait, dans un monde comme le nôtre, nous ne pouvons rien faire sans argent. C'est pourquoi plusieurs demandes de financement ont été soumises tout au long de l'année et ce, que ce soit pour la mission globale de notre organisme ou pour des activités spécifiques qui se sont déroulées au cours de la dernière année.

Nous tenons à remercier nos partenaires financiers sans qui rien de tout cela n'aurait été possible :

- AFÉAS Cathédrale

- Centre de santé et de services sociaux du Nord de Lanaudière
- Centre intégré de santé et des services sociaux de Lanaudière
- Artisans fermiers de Lanaudière
- Atrium Beauté et Coiffure
- Bélair Coiffure Plus
- Boucherie Léon Desrosiers & fils
- Cadrimage
- Capucins du Québec
- Centraide Lanaudière
- Centre d'échange de Joliette
- Choco Chocolat
- Cristal Bain des sens
- Classique Richelieu-Harnois
- Clercs St-Viateur du Canada
- Club Coiffure Beauté
- Coiffure Pop Urbaine
- Fondation des Travailleurs et des Travailleuses Bridgestone Joliette
- Corporation de transport du Joliette métropolitain (CTJM)
- Dairy Queen
- Dollorama
- Distribution P. A. Marchand (concessionnaire Mondoux, emballage et distribution de confiseries)
- Emplois d'été Canada
- Emploi Québec
- Épicerie Forest
- Fleur & Passions
- Fondation Richelieu de Joliette inc.
- IGA - Notre-Dame-des-Prairies
- Imprimerie Durand Ltée
- Impulsion Coiffure
- Joliette Taekwondo Dojang
- Kaki plein air
- La Tête Aux Pieds
- Le P'tit Cordonnier
- Les Trophées J.L.M. inc.
- Librairie Martin
- Maison Décor-Art
- Maxi - Joliette
- Mercerika
- Métro Plus Bélair
- Pâtisserie Charlotte
- Patrimoine Canada
- Pétro T
- Pharmacie Jean Coutu

- Presto Joliette
- Proxim – pharmacie Farmer
- Restaurant Le Louisbourg
- Salon de coiffure Michel Mailhot pour hommes
- Savonnerie Cristal Bain des Sens
- Serrurier Vincent inc.
- Société St-Vincent-de-Paul de Joliette
- Soeurs des Saints Coeurs de Jésus et de Marie
- Solidarité-Franciscaine
- Super C St-Charles-Borromée
- Des dons de particuliers et divers partenariats communautaires

Cette année, les 22-23-24 avril 2016 a eu lieu le salon des artisans, *La Clef Popul'Art*. Stéphanie Varennes, l'organisatrice de l'évènement, en collaboration avec la *Maison populaire de Joliette*, a pu attirer plus ou moins 350 visiteurs au *Centre St-Jean-Bosco*. Nous avons pu assister à la réunion de plusieurs artisans de la région pour soutenir l'organisme. Plus d'une trentaine d'artisans représentant diverses disciplines ont pu offrir leur œuvres pour l'encan silencieux. Bien sûr, nous tenons à remercier particulièrement nos généreux collaborateurs sans qui cet évènement n'aurait pas pu avoir lieu. Le mandat de la *Maison populaire de Joliette* ne peut être rempli que si nous sommes soutenus. Vous comprendrez que cet évènement est à la fois notre réussite et la vôtre.

De plus, pour la troisième année, la *Maison populaire de Joliette* a réalisé une activité de financement consistant en la vente de hot-dogs au *Super C* de St-Charles-Borromée. Cette activité qui a duré 3 jours a rapporté 687 \$.

Nous avons tenu la première édition du *Souper spaghetti-karaoké*, le samedi 16 juillet 2016 dans la salle municipale de Notre-Dame-des-Prairies. Cette activité a rapporté 347\$ par organisme puisque cette activité de financement était conjointe avec la *Joujouthèque Farfeuille* pour un total de 694\$. Nous tenons à remercier spécialement Richard Caron, l'animateur de la soirée qui a été d'une grande générosité.

### ***Le pouvoir collectif, gage de succès***

La *Maison populaire de Joliette* est membre de divers regroupements et organismes à mission régionale :

- ✓ Action DIGNITÉ Lanaudière
- ✓ Association coopérative d'économie familiale (ACEF) de Lanaudière
- ✓ Centre régional de formation de Lanaudière
- ✓ Centre de prévention du suicide (CPS) de Lanaudière

- ✓ Collectif anti-pauvreté de Lanaudière
- ✓ Collectif Échec à la guerre
- ✓ Coalition pour l'accessibilité aux centres locaux d'emploi
- ✓ Comité régional d'éducation pour le développement international de Lanaudière (CRÉDIL)
- ✓ Comité régional pour la valorisation de l'éducation de Lanaudière (CRÉVAL)
- ✓ Corporation des Enfants de ma rue
- ✓ Mouvement ATD Quart Monde
- ✓ Mouvement d'éducation populaire autonome de Lanaudière (MÉPAL)
- ✓ Parrainage civique Lanaudière
- ✓ Table régionale des organismes communautaires de Lanaudière
- ✓ Table régionale faible revenu
- ✓ Concertation des groupes œuvrant auprès des personnes démunies de la MRC de Joliette

***Toute une année !***

Comme vous avez pu le lire tout au long de ce rapport d'activités, 2015-2016 a été une année bien remplie de défis, mais surtout de succès. Nous pouvons sans crainte dire : *Mission accomplie !*

Nous avons travaillé d'arrache-pied pour tenter de réussir à garder une animatrice de milieu en fonction toute l'année sans que cela n'ait été possible. Pourrons-nous réussir en 2016-2017?

Une constatation récurrente nous frappe encore en plein visage cette année et nous vous la répétons d'année en année : le financement à la mission consenti à la *Maison populaire de Joliette* est nettement insuffisant et nous sommes dans l'obligation de charger une carte de membre à des personnes démunies pour réussir à subsister. La subvention octroyée dans le cadre du *Programme de soutien aux organismes communautaires (PSOC)* s'élève à **23 950,00 \$**. À quand un financement décent qui permettra de maintenir une équipe minimale de deux personnes qui pourra soutenir et accompagner plus adéquatement les personnes démunies de la MRC de Joliette?

### *Manifeste lanauois de l'autonomie*



Par le Manifeste de l'autonomie, le milieu communautaire lanauois affirme solidairement l'importance du mouvement communautaire autonome pour le bien-être de la population et le développement de la région de Lanaudière et de l'ensemble du Québec.

Fier de son apport à la communauté lanauoise, le milieu communautaire autonome affirme d'une seule voix, son intention de maintenir l'enracinement de ses groupes dans la région et compte pour ce faire, sur l'apport essentiel de la population, des élues et des élus qui la représentent.

Parce que l'autonomie du mouvement communautaire autonome s'appuie sur l'apport essentiel des **bénévoles et personnes impliquées** qui, poussés par leur volonté d'aider et par leur attachement aux organismes, contribuent par la participation citoyenne au développement de leur communauté, ils sont reconnus et soutenus dans leur engagement.

Parce que l'autonomie du mouvement communautaire autonome repose sur le parcours des **participantes et participants** qui, accueillis, aidés et soutenus, sont les témoins privilégiés de l'action des organismes, ils sont accompagnés dans leur prise de pouvoir individuel vers un engagement collectif autour d'enjeux communs.

Parce que l'autonomie du mouvement communautaire autonome réside dans l'appartenance et l'engagement des **membres** qui sont des bénévoles, participantes, participants, militantes et militants. Ces derniers sont des ambassadeurs de l'action communautaire autonome, ils sont informés et sensibilisés au contexte socio-politique dans lequel se déploient les organismes.

Parce que l'autonomie du mouvement communautaire autonome prend assise dans l'engagement des **travailleuses et travailleurs**, qui par leur adhésion aux valeurs portées par l'action communautaire autonome sont des pivots de l'information et de l'intervention, de par leur proximité avec les bénévoles, participantes, participants, militantes, militants,



membres et partenaires. Ils sont outillés et reconnus pour leur rôle d'acteurs de changement social.

Parce que l'autonomie du mouvement communautaire autonome est enracinée dans l'action des **coordinations et directions** qui, par leur rôle de transmission et de vulgarisation, leur connaissance des enjeux et leur lien avec les partenaires du milieu, suscitent la participation à la vie démocratique et aux luttes sociales, ils sont épaulés afin de défendre la mission et l'autonomie de l'organisme.

Parce que l'autonomie du mouvement communautaire autonome se concrétise au sein des **conseils d'administration** qui, par leur appropriation de la mission et des valeurs des organismes et par l'accomplissement de leur rôle de décideur, contribuent à l'amélioration de la qualité de vie de leur communauté, ils sont appuyés dans leurs efforts afin d'assurer la pérennité des organismes communautaires autonomes.

Parce que l'autonomie du mouvement communautaire autonome est renforcée par la vision globale des **regroupements** qui, par leur connaissance, leur analyse et leur vulgarisation des enjeux, sont proactifs en rassemblant et mobilisant leurs membres autour d'une vision commune créant un rapport de force. Ils sont porteurs des revendications avec leurs membres pour une plus grande reconnaissance et un meilleur financement des groupes afin de faire progresser le mouvement.

Parce que l'autonomie du mouvement communautaire autonome requiert une reconnaissance de son existence et de son apport à la société, elle s'enrichit de l'appui de la **population**, qui invitée à s'engager au sein des groupes, peut partager ses bienfaits et appuyer ses revendications.



Merci, entre autres, à :



GABRIEL STE-MARIE  
Député fédéral de Joliette  
450 752-1940



Admitec





Revue de presse

# Maison populaire de Joliette: fin du service de soutien en santé mentale



La Maison populaire de Joliette met fin à son service de soutien aux plus démunis. Le personnel est réduit à un intervenant plutôt que deux.

CAROLINE MOREAU

**AUSTERITÉ.** La Maison populaire de Joliette, devant le manque de financement du gouvernement, met fin à son service de soutien aux individus dans le besoin. L'organisme depuis maintenant d'une seule instance se fâche de deux pour passer à bien ses activités, malgré un poste à été aboli.

« Le taux de fréquentation a augmenté de 64% en 2013-2014, le nombre de personnes demandant de l'aide de l'organisme connaît une hausse. Malheureusement, le financement gouvernemental n'a pas suivi et ne suit toujours pas les besoins de la population », peut-on lire dans un communiqué émis par la Maison populaire. Soulignons qu'en 2014, environ

1500 personnes ont recouru aux services de l'établissement. Joint par TC Media, Pierre-Hugues Hébert, coordonnateur de services d'intervention, explique le gouvernement abaisse une enveloppe de 23 250 \$. Chaque année à l'organisation, qu'il devient, sans qu'elle ne subisse pas de compressions directes du gouvernement, le manque à gagner pour que la Maison populaire puisse offrir un service adéquat à la population grand démunie en santé mentale.

« Il nous manquait 30 000 \$ cette année pour pouvoir garder nos deux intervenants. Les années antérieures, on était capable qu'on faisait des miracles avec ce qu'on avait. On avait cherché du financement au privé et auprès de fondations. Mais là, on se retrouve dans une situation où tout le monde manque d'argent. La réflexion de l'aide sociale se fait sentir auprès de notre clientèle aussi. »

C'est-à-dire, l'abolition d'un poste à la Maison populaire de Joliette entraîne le fin des partenariats avec le réseau de la santé, et cela, surtout en ce qui a trait à la santé mentale et à la dépendance.

« On n'a plus d'alternatives pour soutenir la clientèle en collaboration avec les établissements en santé de la région, à l'urgence, les malades, peuvent souffrir à leur

patience en santé mentale, par exemple, de faire du bénévolat ou de certains dévoués, dépendamment des besoins de chacun. Notre rôle, aussi, c'est d'être en garde les personnes selon les ressources disponibles pour des professionnels, de les aider dans leur transition. On ne pourra plus faire ça. »

L'organisme continue toutefois de proposer des animations après-midi. Celle-ci se traduisent notamment par des conférences, des conférences ou encore des ateliers offerts aux familles de la clientèle.

« On continue d'être, mais ça manque d'outils structurés. On fera aussi d'accompagnement contre l'usage de drogues, par exemple. On va continuer la qualité de nos services, mais on va perdre en quantité. »

M. Hébert réclame par ailleurs que la Maison populaire de Joliette soit un véritable centre « secteur de la polyvalence ». Soulignons que l'établissement offre des services aux personnes aux prises avec la pauvreté ou des troubles de santé mentale, aux personnes, qui sont souvent ou simplement aux personnes âgées.

« On n'est pas satisfait, on n'a pas une clientèle cible. C'est plus difficile d'être cherché de l'aide de l'état dans ces conditions. Le gouvernement ignore les organismes comme le nôtre. »

www.joliet.ca - Le dimanche 21 janvier 2014 - 5



## Maison populaire Un salon des artisans déployé

**COMMUNAUTAIRE.** Un salon des artisans organisé par la Maison populaire de Joliette sera déployé, du 22 au 24 avril prochain, au Centre Saint-Jean-de-Bosco de Saint-Charles-Borromée. Près de 30 exposants seront sur place.

À compter de l'ouverture des portes, qui se fera le vendredi 22 avril à 15 h, et tout au long de la fin de semaine, il y aura des activités pour les tout-petits pendant que les grands pourront visiter, discuter avec les artisans et participer à l'encan silencieux qui sera différent chaque jour.

« À l'aube de la Fête des mères, les gens peuvent participer à une activité sociale ayant pour but de faire connaître des artisans et différentes formes d'art ainsi que de soutenir la cause des personnes démunies. Rappelons-nous que nous sommes toutes et tous à risque d'être démunis économiquement ou psychosocialement à un moment ou à un autre de notre vie », indique Francis Whittom, président de la Maison populaire de Joliette.

Rappelons que l'organisme offre aux personnes défavorisées économiquement et psychosocialement un lieu d'éducation populaire autonome, d'accueil, d'échanges et d'assistance.

L'événement sera ouvert à la population le vendredi, de 15 h à 21 h, le samedi, de 10 h à 19 h et le dimanche, de 10 h à 16 h. (CM)

5/11/2015

La mobilisation des organismes se poursuit - Actualités - L'Action

# l'action.com

L'Action > Actualités

## La mobilisation des organismes se poursuit

Caroline Morneau  
Publié le 04 novembre 2015



© Caroline Morneau Dans le secteur de Joliette, des représentants d'organismes se sont

*Divers représentants d'organismes communautaires se sont réunis, le 4 novembre, devant le bureau de circonscription de Véronique Hivon. Stéphanie Drainville, attachée de presse de la députée péquiste dans Joliette, était présente, ainsi que le député bloquiste, Gabriel Ste-Marie.*

**JOLIETTE. Pour faire suite au grand rassemblement d'organismes communautaires qui se déroulait le 3 novembre, à Terrebonne, dix actions**

<http://www.laction.com/Actualites/2015-11-04/Article-433116/la-mobilisation-des-organismes-se-poursuit>

1/2

5/11/2015

La mobilisation des organismes se poursuit - Actualités - L'Action

**de mobilisation ont été entreprises à différents endroits de la région, le 4 novembre.**

regroupés devant le bureau de circonscription de la députée provinciale, Véronique Hivon, ainsi qu'au centre-ville, afin de dévoiler une banderole et livrer leur message.

Rappelons que ces gestes s'inscrivent dans le cadre du mouvement orchestré par la Table régionale des organismes communautaires de Lanaudière (TROCL), cette semaine, afin de dénoncer et combattre l'austérité du gouvernement Couillard.

#### Des besoins criants

« Notre organisme, depuis l'an dernier, a enregistré une augmentation de fréquentation de 600 %. Mais notre petite subvention, par contre, n'augmente pas, elle », déplore Jennyfer Brochu, employée à la Maison populaire de Joliette.

L'établissement communautaire a pour mission d'aider les citoyens vulnérables « dans leur prise en charge ». « On aide plusieurs types de personnes à s'accomplir et à se prendre en main. On reçoit, par exemple, d'anciens détenus ou des gens sans emploi et on les guide dans leur insertion sociale », poursuit Mme Brochu.

Yanick Payette a recours aux services de l'établissement. Dans le cadre d'un programme déployé en partenariat avec Emploi Québec, il organise des ateliers pour l'organisme à raison de 20 h par semaine. Avec l'expérience qu'il acquiert, il espère pouvoir réintégrer le milieu du travail.

« J'ai eu des problèmes de consommation et je n'ai pas travaillé durant deux ans. Je suis sobre maintenant, mais j'éprouve des difficultés à me trouver un emploi. La Maison populaire m'a redonné confiance. Elle contribue à briser l'isolement », dit-il.

Des représentants de cet organisme, ainsi que plusieurs autres tels que Diabétiques de Lanaudière, Action dignité Lanaudière, le Centre de femmes Marie-Dupuis, la Maison d'accueil La Traverse et le Centre d'aide pour hommes Lanaudière ont pris part à la mobilisation du 4 novembre à Joliette.



